(昭和十一年十月十四日第三種郵便物認可)

新京日日新聞

朝刊

【本紙朝夕刊十二頁】

發行所 新京日日新聞社
發行人 十河榮忠
編輯人 和波禁
印刷人 水越内之介

高級清酒 滿洲櫻(マンシウサクラ)

新中央政府の性質と機構

全國の有志を結合 時局收拾に責任擔ふ

全中國統一政權を確立

【上海四日發國通】汪精衛氏を中心とする支那新中央政府は過般の青島會議の決定に基き近く成立をみることとなり、今や國内手續として中央政治會議の開催を殘すのみとなつたが、汪派機關紙中華日報は四日の紙上に「中央政府の性質と機構」と題する社說を掲げ新政府に對する各方面の誤謬を一掃し、その性質機構を明確にしたがその要旨は左の如くである

青島會議は圓滿に終了し、こゝに中央政府の基礎は形づけられた、現在吾人は左の諸點につき諸賢が明確に認識されんことを希望する

第一　中央政府は國民黨を中心に各黨、各派、無黨、無派の有志が結合して成立するものでなくてはならぬ、この精神は國民黨第六次全國代表大會の宣言に基くものであり、また青島會議も一致して受容れたのである、第六次大會は「本黨は全國有志の士が聯合して時局收拾の責任を共同負擔せんことを衷心より期待する」と宣言した汪先生は、この意味より青島會議を開催して重慶政權の法統問題及び黨外有志の參政權問題を決定したのであつて、中央政府の組織はこの方法によつてなされるものである

第二　中央政府の成立は即ち憲政の實施である、元來訓政期に於ては憲政運動をなすべきであり、孫先生は訓政期と憲政期とを並行して實施せられたが或る意味に於て訓政は憲政實施の一段階に過ぎない、孫先生の建國大綱に明かなる如く全國各省の自治はなほ三分の二以上に亘つて居らず訓政期は鎭、市、縣、省は自治を實施してゐるのであるが、こゝに言ふ自治は即ち本質上憲政であつてこれにより訓政期に於ける運動は即ち憲政運動である、中央政府が一度成立すれば憲政實施委員會を設立しこの任務を擔當せしめる

第三　中央政府の成立とゝもに既政權は同時に解消する、河北方面は蘆溝橋事件以前には駐平委員會並に冀察委員會が設置せられてゐたが、和平成立後に於ては當然この制度を踏襲し委員會を設置、直接中央の統制を受けしめ河北の政務を管理せしめるが、これは決して巷間傳ふるが如き特殊化でもまた政權の分裂でもない、國内各民族に對しては同樣に平等の待遇を與へるのである、國民黨第一次代表大會においてすでに少數民族に對しては自由統一的國家を組織する承認を與へたが、惟ふにこれは中國の内政問題であり革命的精神より出でたものであるが外蒙に對してはわれ等は外蒙が全くソ聯に利用され併合されんとしつゝあることを悲しむものであるが、但しわれわれは依然外蒙が自の自主權をもたねばならぬことを承認する、内蒙に對してはわれわれはこれを尊重するものである、内蒙は將に代表を派遣して中央政治會議に參加、自治の原則に基いて中央の統轄を受けんとしてゐるのである、故に中央政府は全中國の統一政權であり、その主權は河北のみならず内蒙にも及んでゐるのである

豫算案を中心に 愈よ本格的審議

論戰重大問題を衝く

けふの議會

【東京國通】第七十五再開議會は二日の衆議院本會議に於ける齋藤隆夫氏(民政)の失言問題のため議事遲延し大口喜六氏(政久)の國務大臣に對する質疑は五日以後に持越され、明年度總豫算案を始め各種の豫算案は既に去る一日をもつて衆議院に提出濟となつてゐるから豫算審議期間の空費防止のため衆議院の國務大臣演說に對する質問と併行して愈よ五日午前十時より豫算總會を開き豫算を中心として内政外交に亘る施政萬般につき本格的審議檢討を加へることになつた、衆議院は事變下四年度東亞新秩序建設のための物心兩面に亘り戰時體制强化の秋に當り特に豫算委員會の職責を重視し委員長も大人物主義に則り三土忠造(政久)氏の奮起を見たのみならず從來の六分科を八分科に增加するなど豫算委員會の審議に極めて重點を置いてゐることが注視される、五日の豫算總會に附議される豫算案は

一、昭和十五年度歲入、歲出總豫算案
一、昭和十五年度各特別會計歲入、歲出總豫算案
一、豫算外國庫の負擔となるべき契約を爲すに要する件
一、臨時軍事費特別會計豫算追加案(臨第一號)
一、臨時陸軍材料資金特別會計豫算追加案(臨材第一號)
一、昭和十四年度歲入、歲出總豫算案追加案(追第一號)

の六件で櫻内藏相より議題となる豫算案の詳細說明ありたる後昭和十四年追加豫算案(軍事援助の追加千九十七萬五千圓)を可決するほか分科會增額決定、各委員會よりの資料請求を以て議事を終り六日午前十一時から中島彌團次(民)、室井義道(政中)、松本忠雄(民)、安藤正純(政久)の諸氏が相次いで質問陣を張り米内首相以下各閣僚との間に事變處理を中心として對英對米懸案の解決、對ソ國交調整など外交問題、豫算と物動との關係、生產力擴充、物價問題、インフレ防止、生活必需品の確保などの財政經濟問題、國民生活安定對策など現内閣の使命とする刻下喫緊の重大問題につき具體的論議が進めらるべく、議會は第二週に入り愈よ本格的論戰を展開することゝなつた

齋藤氏失言問題の波紋

小山議長の責任糺彈 けふ各派交渉會開く

【東京國通】齋藤氏失言問題は議長の職權による懲罰附議で一段落を告げたが、これに關聯する小山議長の責任問題が今後に殘され、社大、時局同志會、第一議員俱樂部は議長の責任糺彈を强硬に主張、不信任案提出につき協議を進めてゐる一方政友中島派では最初議長不信任の空氣が强かつたが、その後議長が齋藤氏を職權によつて懲罰委員に附したのでこの空氣は緩和され、久原派では議長が釋明案文まで黨の希望を容れて修正した以上議長の責任を追及することは如何かと言ふ意向である、從つて五日の各派交渉會で三派が議長不信任案を持出すとしても政友兩派の贊成がなければ結局葬られる運命にあるが一部には齋藤氏にあれだけの演說を許ししかも議長の職權において懲罰に附した以上小山議長も情において恬然たることは出來ないであらうとの意見も有力に行はれてをり本問題の成行き並に小山議長の態度は極めて注目されてゐる

齋藤氏懲罰

一定期間登院停止か

【東京國通】齋藤氏の失言問題は小山議長の職權によつて同日懲罰委員會に附することに決定、よつて懲罰委員會は五日午前十時より開催されることになり、民政黨は同委員會開會に先立ち午前九時院内控室に同黨の懲罰委員參集協議を行ふことになつた

而して同黨は黨内の大勢を充分考慮して除名の如きことは極力これを避け出來る限り穩便な處置をとる方針で臨む筈であり衆議院の大勢も本問題に對して最も强硬態度を持する時局同志會の如きは齋藤氏個人については一議長の發言の自治性の見地よりこれを追及することとせず寧ろ同情的で却つて民政黨の態度は議長の處置に極度の不滿を抱いてこれを糺彈せんとして政友中島、社大も亦同樣の意向であるから目下の委員會の情勢では除名の如き極刑の處分に出ず一定期間の登院停止程度で終るのではないかと見られ、政府方面では「委員會の經過を嚴に注視」と言つてゐるので之が結果如何は俄かに豫斷を許さぬ情勢である

閑院參謀總長宮殿下 南寧作戰に御祝電

【東京國通】閑院參謀總長宮殿下には今次南寧作戰の戰果を聞し召され四日左の如く御祝電を發せられた

西尾支那派遣軍總司令官 安藤南支方面最高指揮官宛

支那派遣軍總司令官及び南支方面最高指揮官は敵の南寧奪還の企圖を豫察し同方面において長時日に亘り敵の大兵團を牽制し一月下旬突如敵の意表に出で神速なる機動包圍作戰を開始せり、最近敵はその戰力低下に伴ひ退却をことゝしその主力を捕捉すること困難なるものありしが今次作戰において巧にこれを牽制して一擧これを包圍しその主力を殲滅せり、こゝに慶祝の意を表すると共に陣歿の英靈を弔ひ深く戰傷の士を悼む

及川支那方面艦隊司令長官 高須南支方面最高指揮官宛

貴官及び隷下部隊が今次南寧北方の作戰に當り示されたる協力に對し深厚の謝意を表す

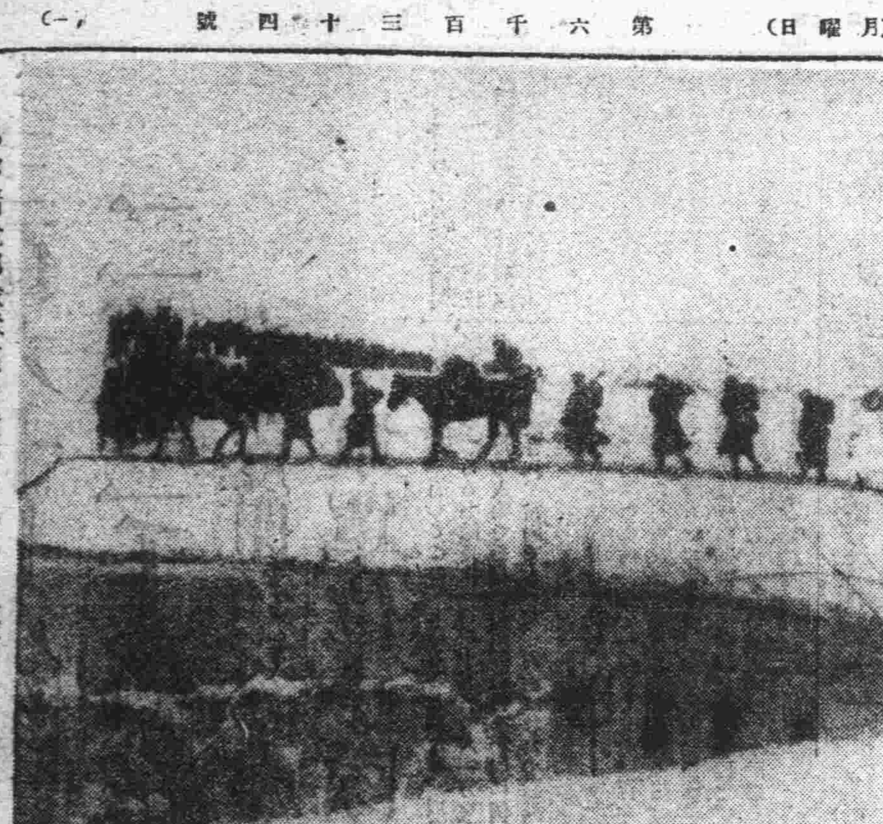

わが精鋭部隊雪原を蹴つて〇〇へ進撃

板垣總參謀長 和平救國軍を查閲

日本式教練に機能を發揮

【開封四日發國通】隴海線沿線喉城を中心とする和平救國軍は綏靖委員會解體後機構を新たにして益々强化されわが軍に協力愈々機能を發揮しつゝあるが、今回支那派遣軍總參謀長板垣中將は同軍の訓練、裝備などを查閲することになり〇〇部隊長ほか四名を同道三日午前十一時二十分〇〇飛行場に來着、在留邦人、國防婦人會の出迎へを受け直ちに〇〇本部に向ひ午後一時五十分閲兵場たる〇〇飛行場に於いて張嵐峰將軍の指揮する和平救國軍精鋭約三千三百名の閲兵を開始した

救國軍成立以來茲に二ケ年同將軍を始め日本陸軍士官學校出身の指揮官に依つて訓練された日本式教練に板垣參謀長も大いに意を强くし午後二時十分無事閲兵式を終了した尚板垣參謀長は同二時二十分官民多數の見送りを受け歸還の途についた

淺間丸事件の交渉一應解決

有田外相、兩院に經過報告

【東京國通】有田外相は淺間丸事件に關する日英交渉が一應解決したので、貴衆兩院において右解決に至るまでの經緯を報告し

一、英國側の文書による陳謝
一、抑留ドイツ人の相當數引渡し

右は一應の解決で從つて終熄するものでなく帝國政府としては引渡し洩れのドイツ人に關し更に英國政府に對し引渡し交渉を續行する方針なる旨を明らかにし而して將來の保障の解決要綱に關しても說明を行つた、なほ日英折衝の時期は準備の都合その他の關係から恐らく六日となるものと見られてゐる

三山巽 四溫

大陸日本の建設だ、くにつくりだ、などといふけれども、それはまづ觀念上のことで、一つの考へ方や、たとへばなしの域を出ない場合が多いだらう▼しかるに一度び開拓村を實見するに及んで、はじめて、ほんたうにくにつくりといふ實感をもつことができる▼滿洲移民不可能論や至難說のたゞ中に、何と反對があらうとこれをおしきつて、北滿移民政策をうちたて、實行してきた關係當局も、えらいが、治安もわるく、土地の事情もわからず、準備も不充分なところへ、非常な決心と熱意とをもつて、はるばる入植してきた人たちこそ、天孫民族の壯圖にも比すべき大事業をなしとげたといふべきだらう▼第八次までの開拓民の入植は、各團によつていろいろの自然的、經濟的、人間的條件のちがひもあり、建設の段階もことなつてゐるが、まづどの團も、前途に希望をもちつゝ、新天地の開發にいそしみつゝあるといへるだらう▼もちろん、大小いくたの問題はある▼永い目ではもつと深く考へ工夫すべき點は少くないだらう▼しかし大局論としては開拓團の將來は、ほんたうに、大陸日本建設の基礎石として大いに期待すべきものがあるといつてよい▼或る開拓村で聞いた話▼まだ團體共同經營をしてゐる數ケ村でA村は團員一人當り月五圓の小遣を與へてゐるが、B村は二圓五十錢、Cは二圓、Dは一圓五十錢で最も少い▼しかもこのD村では、團員に對する個人貸付は唯の一圓もなく、鄕里へ家族招致に歸國するについても準備積立金の外は少しも貸出をしないでゐるが、毎月の小遣の多い村では、どうも個人貸付も多くなる傾向があるさうだ▼このD村の指導員の一人の言葉に「けつきよく、建設期の開拓團員には、金とひまとがないのが一番よろしい▼金があればつひ遊びに出たくなり、町へ出ればきつとよからぬ氣分と、はづかしい病氣をもつて歸るし、ひまがあれば不平が出るし共同の力がにぶる」とあつた▼金とひまとこそ、みなひとの求めてゐる目標であるのだがほんたうの生活建設のためには、かへつてそれが毒になるといふことをはつきり體驗し實證したといふことは、まことにたふといことではないか▼開拓團に限つたことではないがおよそ人間の社會では、その指導者の人格力倆といふものが、いかに全體の力を左右するかといふことは、開拓村においても、まざまざと見うけられるやうだ▼ある開拓村ではその團長が入植まもないころ匪彈にたふれ、出鼻をひどくくぢかれたのみならず、その後の幹部たちに人を得ず、つひに團費のつかひこみがあり、幹部がそろつてひつぱられたといふやうな不祥事件があつたために、いまだに團員の足なみもそろはず、氣合もかゝらぬといふ氣の毒な話をきいた▼またある團では、土地の條件などはあまりよくないが團長がまことに熱意ある努力家で、見識も統制力もあるため、建設上の困難をおしきつて、はりきつてゐるといふことだ▼この團の團長は有名なしつかり者の由で、いつも團員にむかつて「三つのまを大切にせよ」と訓へてゐるさうだ▼第一にはうまを可愛がれ▼第二にはつまを大切にせよ▼第三にはたまを愛護せよといふのだ▼たまといふのは男子の大切な玉のことで、つまらぬ情慾にまけて、惡い病氣などになつてはならぬぞといふ獨身團員に對する親心なのである▼この團長は自分の團員の中に花柳病などにかゝる不心得者があつたら、腹を切るとまでいつてゐるよし▼開拓村で家族招致をやると限りもなく、妻君連で婦人病にかゝる者が少くないといふうはさをきく際このやうな團長のあることは、心强く思はれた。

ソ聯軍の對芬新作戰失敗

【ストツクホルム三日發國通】三日ストツクホルムス・テイドニンゲンにカレリア地峽戰況として傳へた處によれば、二日ソ聯陸軍は空軍約二百機以上の掩護の下に俄然攻勢に轉じマンネルハイム線第一線に向つて進撃を開始したと言はれる右攻撃に際しソ聯軍はシユテルン大將指揮の下にスキー付タンクを使用し空軍又マンネルハイム線の上空を亂舞して猛烈な反撃を加へた外フインランド軍の制服を着用したパラシユート隊を落下させてフインランド軍の後方攪亂を試みたが之は失敗に終り所期の目的を達し得なかつたと言はれる

全聯處理幹事會

第四部、要項檢討報告

協和會康德六年度全聯議決事項第二次處理幹事會第四日(第四部=國民生活の向上に關する事項)は四日午後二時より中央本部第一會議室に開催「興農合作社新設問題」に關し種々檢討報告を行ひ同四時半散會した

駐支米大使重慶へ

【南京四日發國通】ジヨンソン米大使は砲艦ルソン號で漢口からの歸途三日午後三時南京港濱、在南京米領事パクストン氏以下在留米人の出迎へを受けて直ちに漢口路の鼓樓病院長ダニエルス氏宅の歡迎宴會に臨み同五時米大使館に入つた同大使は午後八時ルソン號に歸還、四日午前七時半離寧五日上海着の上來る八日香港經由重慶へおもむく豫定である

ジヨンソン大使今回の漢口行は開放前の揚子江視察をかねて長江流域の各港で在留外人の居住狀況を視察したものであるが漢口から歸滬の豫定を一日早めたのは重慶にあるカー大使からの請ひを容れたゝめともいはれ國際關係が微妙なる動きを示してゐる折柄その重慶行は頗る重視されてゐる

祝町三丁目 羽年眼科 電三、四二五五

駐ソ佛大使 休暇歸國許可

【パリ三日發國通】ナジヤール駐ソ・フランス大使は休暇を許可され近くモスクワ出發本國に歸國する事となつた

ナジヤール大使今回の歸國は病氣靜養のためと言はれるが、昨年末シーズ駐ソ・イギリス大使のモスクワ引揚げ以來未だ歸還せざる事實と關聯して英佛とソ聯の外交關係惡化の證左ではないかと重視されてゐる

英船空襲のドイツ機撃墜

【ロンドン三日發國通】英國空軍省發表=ドイツ軍用機三臺は三日午前北海沿岸に來襲、航行中の船舶に攻撃を加へたが、わが軍用機は之を邀撃、空中戰の結果敵機一機をヨークシヤ州沿岸で撃墜し殘る二機に致命的損害を與へた

澤田駐佛大使 佛外相と會談

【パリ三日發國通】澤田駐佛大使は三日午後フランス外務省にダラディエ兼攝外相を訪問、日佛間の諸懸案に關して會談を行つた

石炭組合 春節營業

來る春節諸官廳及び滿人側各商店は一齊休業一陽來復の春を謳ぐが新京石炭販賣組合では需要家の便を圖つて休日を廢し平日通り營業することになつた

外務局 田代次長北支へ

田代次長は北支の新情勢視察のため四日午後一時四十分發列車で出發、北京通商代表部並びに天津辦事處と連絡の上十日頃歸京する

本日朝刊四頁

營業課目
鑛山測量
鑛山調查
鑛石分析
鑛石鑑定
技術正確・責任出願
●鑛業法に依る正規製圖並手續
新京八島通四四
滿洲鑛業社
社長 土方龜次郎
電話(三)六四四七番
官民鑛業に拘らず滿人にも通譯を要せず

新京銀行
本店 祝町二ノ三十 電③ 2044 2033 6825
大經路支店 豐樂路一〇一號 電② 4508

鑛石鑑定
願書作成
圖面調製
調查測量
鑛床說明
事業計畫
鑛區紹介
滿洲國鑛業法に基く申出の出願登錄其他諸願屆手續一切秘密嚴守迅速正確
興亞鑛業事務所
新京東一條通四八
諸手續交渉を代行す

軽音楽
ハルピン夜曲
忘られぬ瞳
ビクターレコード
紅椿の歌
唄 柿木鈴夫
お目さまへ 勝太郎

(迅速叮嚀)
疊の御用は
山村疊店
電話(2)三二七九番
室内外の塗裝部を新設致しました多少に拘らず御用命の程御願致します

小兒科
長春医院
入院隨意 往診應需
新京神社
院長 德丸久力
電(3)六三〇〇番

Columbia
ピアノ協奏曲
モーツアルト K・四六六
一月廿日迄一組毎に野村光一氏總譜附 解說書附 (二十四吋盤四枚)
絕讚また絕讚の神品!
指揮 ブルーノ・ワルター
演奏 維納フィルハルモニー管絃樂團
コロムビアレコード

營業種目
店舖改造
家屋修繕
家具製作
建具一式
古くて信用ある店
大經路二〇七號
長岡木工所
電話(3)二二五七番
建具の御注文はぜひ長岡へ!
注文品製作專門店

三百六十七小隊 二萬二千名送出
本年度開拓青少年義勇軍 軍單位小隊を編成

【東京國通】十五年度滿蒙開拓青少年義勇軍の軍單位小隊編成運動は、各關係團體協力により第一次送出目標三百六十七小隊二萬二千名に着々とちかづきつゝある好調振りで、拓務省ではこれ等義勇軍の幹部はそれぞれ郷土出身者から選ぶことになつてゐるが、小隊編成運動の收穫も愈よさし迫つたので小隊長の詮衡に取りかゝつた、而してこの郷土部隊を率ゐる小隊長は小隊の模範たる人物であることが要求され、當局でもその詮衡に愼重を期してゐるが、義勇軍の草分けとして渡滿凡ゆる困難を突破して今日現地にある義勇軍青少年こそその適格者であるとして拓務省では各府縣の小隊編成情況に照らし合せて郷土部隊を率ゐに歸還せしめることになり、取敢ず百四十五名の人選方を三日拓殖委員會事務局に依頼した、尚選ばれた小隊長は二月下旬迄に内地に歸還し一旦内原訓練所に入り數日間小隊長としての訓育を受け三月上旬より各々出身府縣に歸つて現地報告等を行ひ小隊編成運動に協力、五月第一次部隊に小隊長として渡滿する

水力電源の調査 本年度は東北滿 先づ三江、牡丹江へ

全滿における水力電源の調査は水力電氣建設局調査科を中心に大陸科學院、電業關係各方面の協力の下に着着進められてをり、第二松花江、鴨綠江支流、瀨河等の諸河川は既に數次に亙る實地踏査、水流試驗等により主要流域に對しては基本的調査研究を終つてゐる、しかるに從來調査の重點が中南部を中心とする諸地方におかれ東滿及び北滿地方は諸種の事情から部分的な水流試驗のみに止り基本的調査には未だ着手されてゐなかつた、最近における東滿地方の工鑛業の勃興及び北滿地方アルカリ地帶の開發を兼ねる水電開發の必要に備へ本年度は調査の重點を東北滿に移すことになり調査費豫算の増額を要求中であつたが、昨年度に比し五萬圓を増し三十二萬圓を得たので先づ北滿主要河川の踏査に着手することになつた、第一次計畫として豫定される河川は牡丹江及び三河地方の諸河川で既に先月末より水電建設局、三江牡丹江兩省、滿洲電業の共同調査部隊を牡丹江に派遣し、酷寒を冒して牡丹江より三姓に至る約百キロの牡丹江本流の調査を行つてゐるが結氷期中に更に三河方面にも調査隊を派遣する筈

琿春の募兵 好成績

【琿春】琿春縣下の國軍募兵の成績頗る良好でさきに二回に亙つて感狀授與の光榮に浴したが、第二回割當人員も既に突破して七十六名に達し二月十九日縣教育館で身體檢査が執行される

軍器獻納式

紀元二千六百年慶祝の記念として開原市民の赤誠からなる軍器獻納に關しては今回關東軍より受理方正式通牒があり來る三月十日頃當地において獻納並に命名式が擧行される筈であるが獻納武器は
九二式重機關銃一座
九六式輕機關銃一座
十三年式双眼鏡一座
及び附屬品で之れが經費一萬二千圓也で多分開原號と命名されるものと思はれる

交通部土木主任會議

交通部では來る二十六日より三日間、同部機構改革後初の管下土木主任官會議を軍人會館に開催本年度豫算に基く工事施行に關し協議打合せをなすこととなつた 中央側よりは李交通部大臣、飯野次長以下技監、各司科長、遼河治水所長及各關係官並に關東軍、治安部、開拓總局、官需建築關係官、地方側より各省土木廳科股主任官、牡丹江外七工程處長、大同建設局長等約六十名出席、併せて機構改革後初の中央地方側の顏合せ並に新機構との連絡運營に關し相互に意思の疏通を圖る

新聞が見たい 第一線確保に緊張 三谷省長巡視談

去る一月二十日から十二日間に亙り管内巡視をなした三谷牡丹江省長は四日歸牡感想を次の如く語つた
各縣共通に感じたことは各縣とも全員元氣潑剌として縣政遂行にいそしんでゐることで、殊に第一線縣にある人達は眞に緊張した氣分が溢れ非常に心強く感じた、中にも國境線確保の警察官が酷寒の下任務に當つてゐる姿を見て眞に神々しい感に打たれた、又不便な第一線に當つて夫人が夫に從ひ勤務を直接間接に扶けてゐる姿も忘れ得ない感激の一場面であつた、彼等の希望を訊いた中で「何も要らぬが新聞が見たい」と言つてゐたが人煙稀な山間僻地で遠く離れた祖國や世界情勢が知りたいのは無理がないと思つた これには出來る限り考へてやり度いと思つてゐる

國境貿易出超 訓戎稅關第四期狀況

滿鮮國境貿易狀況に付て最も琿春との密接不可分なる貿易地たる訓戎日本側稅關の昭和十四年度第四期の輸出入貿易額を見ると輸出總額四十三萬八千八百四十八圓にして前年同期の四十萬一千二百八十五圓に比較して三萬七千五百六十三圓の出超を示してゐる。
これは琿春奧地の開拓に伴ふ諸機械、工具、工事材料、食糧品、魚類の輸出增加によるもので綿布類セメント、木材の輸出統制に拘らず豫想外の出超を示したのは琿春の產業隆昌を物語つてゐる、輸入額二萬六千三百八十四圓輸出入合計四十六萬四千二百三十二圓これを前年同期の輸出四十萬一千二百八十五圓、輸入九萬九千九百二十五圓、計五十萬一千二百十圓に比し輸出に於て三萬七千五百六十三圓を增加し輸入に於て七萬三千五百四十一圓を減じ合計に於ては三萬五千九百七十八圓の減少を示した

英の眞意究明 麻袋輸出禁止に・政府强硬態度

英國政府は最近一週間前頃より印度の對滿麻袋輸出を突如禁止するに至つたが、その後滿洲國側で調査したところに依れば右輸出禁止は三井及び三菱の兩社に對してのみで他の在滿輸入業者に對しては現在までのところ別段の制限を加へた事實のないことが明らかになつた
然しながら英政府が何故に前記兩社に對してのみ取引禁止の擧に出でたかその具體的理由を明示せずして突然かかる暴擧を敢てしたことは從來の滿洲國對英帝國ブロック間の通商關係に重大暗影を投じたものとして各方面より多大の關心が拂はれてゐる
而して印度政府の麻袋輸出禁止は目下のところ前記二社に對してのみであるが近き將來にはその適用範圍も日滿兩國を通じて一般業者にまで擴大されることは必至と見られるので、政府は日本政府と協力し駐日英大使を通じて英國政府の眞意を究明するとともに場合によつては何等かの強硬方策を講ずべく鋭意準備を進めてゐる

擔架上、全軍を指揮
戰史を飾る中村正雄中將の豪勇

【南寧三日發國通】中村正雄中將（當時少將）は去る十二月〇日三木部隊が南寧東北方九塘方面で優勢なる敵大部隊と交戰中との報に接し敵の殲滅を期して急遽〇〇を出發、途中峻嶮な山岳地帶隨所に出沒する殘敵を掃蕩しつゝ晝夜兼行の强行軍を續け中將は常に自ら陣頭に立つて率先奮戰し十二月二十三日朝有力な敵と交戰中敵の一彈は中將の右頸を貫通したが剛氣な中將は軍醫の治療さへも拒んで平然と指揮を續け山岳地帶の敵をつぎ〳〵に擊退し廿四日早朝遂に三木部隊と感激の握手を交したのであつた、斯て三木部隊長の健在を喜んだ中村中將は更に全軍を指揮して機械化部隊を有する敵有力部隊に對し彈丸雨飛の中に自ら陣頭に立ち猛攻中敵彈はまたも中將の腹部、左腕を貫いたが中將はこの重傷にも屈せず身を擔架に横たへ毅然として戰鬪指揮を續けつゝ遂に七生報國を絕叫しながら十二月廿五日南支戰線の華と散つたのであつた、同中將が不眠不休晝夜兼行の攻擊を以て三木部隊の急を救つた溫情と再度の重傷にも屈せず人力以上の意思の力によつて敵剿滅を完遂した豪勇は皇軍の華として永遠にわが戰史を飾るものである

略歷 戰死した中村中將は金澤の生れで陸士廿五期步兵科の出身、大正二年十二月少尉に任官、同九年陸大を卒業、同十年四月參謀本部勤務となり昭和十四年三月陸軍少將に進級、昨秋南寧作戰に參加するまで駐佛大使館附武官、陸大教官、駐伊大使館附武官、步兵學校教官、參謀本部部員、第十二師團參謀長を歷任し昨年十二月廿五日戰死と同時に陸軍中將に進級した

中央軍に大打擊
五原攻略に松村少佐の談

「二月十日午前十時皇軍五原占領」の快報は無敵日本陸軍の威力を更に力強く裏書きするものとして日滿支興亞民族の耳朶を強く打つた、思へば包頭占領以來その攻略は時の問題であつたとはいへ朔風吹荒ぶオルドス平原に一大殲滅戰を展開しつゝ軍靴堂々五原に入城した皇軍將士の歡喜は如何ばかりであらう、軍事的にも政治的にも河東地區の中心として蒙古貿易の重要地位を占める五原の横顔を關東軍松村少佐にきけば「五原が潰滅したか、そいつは愉快だ」と次のやうな興味ある紹介談を試みた
五原は黃河に沿ふ西北貿易の咽喉部ともいふべき重要地點で包頭拋棄後中央軍にとつて軍事產業上重大要衝だつた、五原攻略の軍事的意義については詳しい話は申上げられぬが、軍事政治產業の全面にうける中央軍の打擊は想像以上のものがあらう、五原附近には無數の川が流れてゐて、五穀はとても豐穣だ、事變前は鮮農が相當に進出してをり、東部北部地區には石炭、鐵石、綿が未開發のまゝ豐富に埋藏され油田もあるといふ資源地區だから將來この方面の活用は大いに注目されよう、住民は漢民族や回教徒が多く五原攻略によつてこれ等回教徒の動向が親日傾向を帶びて來れば却々面白いことになるね

朔風衝く電擊作戰
快速、五原攻略の跡

【包頭三日發國通】零下卅度の寒冷を冒し朔風を衝いて敢行された五原作戰は去る廿八日作戰開始以來僅か一週間にして傅作義並に回教徒の蟠居せる五原城頭高く感激の日章旗を飜へすを得た、この電擊的作戰開始に當つて先づわが軍は去る廿一日兵をオルドスに進め同地方に蟠居する馬占山軍に對して痛擊を與へたが、この間わが軍は秘かに後套地區に作戰を準備し去る廿八日〇〇部隊長の指揮する小原、須藤、辻村、山内、熊川の各部隊は包頭より氷結せる黃河を渡つて前進を開始、まづ黃河兩岸の敵を驅逐しつつ卅日には早くも西山素に進出した、同地は石玉山、門炳岳麾下の兵力約五六千が堅陣に據つてわが進擊を喰ひ止めんと企圖しつつあつたが、わが地上部隊は一日拂曉突如奎素附近より凍結せる黃河を北に渡つて西山素の背後を衝き荒鷲高田部隊と協力のもとに同地の敵に痛擊を與へ、敗走する敵を追つて二日夕刻には既に五原南方十五キロに進出、完全に五原の敵の退路を遮斷した
一方〇〇部隊長の指揮する石黑、小野田、山本、川崎、平川の諸部隊は廿一日突如安北地區を進發、安北、五原街道を西進、全く敵の意表に出で一日午後には敵が五原の前衛陣地と恃む烏鎭要塞に肉薄一擧にこれを屠り、更に前進を續けこの急進擊に周章狼狽した傅作義は南方に備へた孫蘭峰の卅一師及び董其武の百一師を急遽五原東北方の守備に轉ぜしめんとした、時既に遲くわが快速部隊は二日正午五原西方卅キロの萬和長の敵陣を攻略、更に一部は同日夕刻五原の西北方に迂回し完全なる五原包圍網が完成
かくて三日午前十時その先頭部隊は五原城壁に喊聲を上げて突入、西北の最大要衝五原城頭高く日章旗を飜へしたのであつた

五原は蒙古貿易の中心地

【包頭三日發國通】皇軍占領下に歸した五原は包頭より西北百五十キロ、黃河北岸の所謂河套地區の中心をなし土地肥沃にしてその東北烏蘭腦包と共に古來蒙古貿易の要地である、住民の大部分は漢人で元來蒙古自治政府の管轄に屬すべき地であるが、邊陬の地であるため未だ新生の光に浴すること少く蔣介石の冬季攻勢の命に踊らされた傅作義馬占山、回敎軍等の西北軍は密かに入込みて迷妄な蠢動を續けてゐたものである

五原作戰戰果

【包頭四日發國通】五原作戰に於ける現在までに判明せる綜合戰果左の如し
△敵遺棄死體＝一千を下らず△捕虜＝百名△鹵獲品＝小銃二〇〇、重機、輕機、自動小銃その他彈藥多數△わが方死傷＝百餘

獨、新行動か 駐白、ソ大使召還

【マルサン三日發國通】シユウルツ駐ベルギー獨大使は最近のベルギー情勢報告のため二日ベルリンに歸還した、又シユーレンベルグ駐ソ獨大使もドイツ政府の召還命により去る一日モスクワ出發目下歸還の途にあるが過般の中東歐駐劄大公使會議に引續きドイツ政府が各大公使を召還情勢を聽取してゐるのは何等かの新行動に出る前提ではないかと注目されてゐる

東亞操觚懇談會スケジュール

【東京國通】二月十一日より開かれる東京市主催の東亞操觚懇談會準備のため東京市では三日午前市會で協議會を開いたが參加者滿洲卅一名、北支卅二名、蒙疆三名、南支十三名、中支廿名、ホノルル、シンガポール四名に南支の新聞、通信雜誌記者二百名である
第一日の十一日は午前十時の宮城遙拜、靖國神社參拜のち懇談會を開き夜は東京會館の東京市長招宴に出席、十二日午前中は米内首相と會見、再び懇談會、十四日には各方面を視察する事となりこの間對滿事務局總裁、内閣情報部長、新聞協會雜誌協會等の歡迎會等があり出席者は十五日横濱港を視察、觀光局の案内で箱根で靜養の上、名古屋、京都、大阪各產業都市を視察する

德行者に褒章
國都からは七名

政府は皇帝陛下の御趣旨を體し善行を以て社會公共に裨益し或は衆民の模範となつた功績顯著なるものに對し萬壽節の佳節をトし六日午後二時より國務院會議室に於て張國務總理大臣より全滿四百六十八名の協和德行義行奉公文化褒章拜受者に傳達式を擧行さるることとなつた
傳達式には張國務總理、星野總務長官、詮恩賞局長を始め主管部大臣たる孫民生部大臣、呂產業部大臣、神吉同次長、柏村同次長、李交通部大臣、飯野同次長並に右拜受者の中新京在住の七名が出席する
なほ新京拜受者は詮恩賞局長より、地方の拜受者は夫々の關係機關を通じ五月二日の宣詔記念日迄に傳達を終る豫定である

畜產獸醫假校舍 首都本部借受け

四月から國都に開校豫定の畜產獸醫大學では校舍を何處に建設すべきかの惱みに直面し同校創立委員長荒木誠太郎氏が東上文部省方面と打合せ中であるが開校期日も迫つて居るので當分の間協和會首都本部の一室を借り開校し滿系學生約七十名を收容して授業することに決定した

興亞奉公週間 滿鐵社員會の催し

滿鐵社員會では會社と協力して輝く二千六百年の紀元節を一層有意義に奉祝滿鐵精神の昂揚を圖るため十一日から十五日まで左の通り興亞奉公週間を實施することゝなつた
十一日 建國奉祝日、聯合會單位で神社、殉職社員記念碑、忠靈塔の參拜午前九時を期して宮城を遙拜
十二日 自肅自戒日、宴會會食の廢止、禁酒の勵行整理淸算による能率の增進、消費節約を實行
十三日 赤誠報國日、所屬長の精神訓話、正午を期して戰歿將兵、殉職社員に一分間の默禱、福祉婦人部を主體とする傷病兵公傷社員の慰問、廢品の收拾實行
十四日 苦難克服日、晝食は一菜主義を實行、心身鍛錬
十五日 意氣發揚日、辯論大會、市民大會、講演會の開催

五大綱目の實踐に邁進 首都本部決定

協和會首都本部では三日午後三時半から臨時委員會を開催本年度活動要綱につき愼重審議の結果
（一）日滿一德一心の本義を明徵顯揚し新東亞建設の使命を自覺徹底す（二）各民族間の民族的偏見の摩擦を除去し民族協和の實現に邁進す（三）經濟統制の合理化を促進し協和經濟體制の編成確立に邁進す（四）道義に基礎を置く公正明朗な官民一途の協和治政の確立を期す（五）會組織の一元的綜合的擴充强化を圖り國民訓練及び動員の完成を期す
の五大綱目を決定、直ちに實踐化を申合せたが、具體的實行案中には紀元二千六百年慶祝記念事業企畫委員會、民族問題研究會の設置や日滿文章言語の研究、獎勵による不良言語の使用矯正運動、經濟委員會の彈力的活用等があげられ首都の特殊事情に即應せんとしてゐるのは注目される

自轉車商陳情

政府は舊臘八日附貿易統制法に基く輸出入制限品目に指定した自轉車および同部分品に統制輸入機關として自轉車商組合（假稱）を結成せしめ、之を貿易統制法第四條に基く輸入業者に指定することゝなつてゐるが自轉車商組合の組合員としてはその資力、信用、經驗等を考慮のうへ大體日米商店以下十商に限定の意向なるため組合外に置かれる自轉車商は商權を奪はれる事になり多大の不滿を抱いてゐることのため之等業者は大阪の自轉車輸出組合に陳情運動を行つた結果同組合も滿洲側業者の立場を諒としこれが處置につき商工省に右陳情を具申したが、これに對する商工當局の斡旋ならびに滿洲國政府の處置如何は關係業者の注目を惹いてゐる

ハイチ行きの小包便停止

米洲中のドミニカ、ハイチヴエネズエラ宛小包郵便のフランス經由による發送は歐洲動亂によつて來る五日から發送取扱ひを停止されるが、送達停止中の伊太利植民地リビア行小包郵便は逆に五日から送達停止を解除元々通り取扱ひを再開する旨交通部から佈告された

哈取引人救濟 支給割當決定

特產專管制實施に伴ふ閉鎖取引所取引人救濟金支給に關しては關係者間に於て政府打合せに基き協議の結果哈爾濱側割當十一萬四千圓を取引人の打擊程度に應じて三段階に分け三井、三菱ほか一流大手筋廿四軒を除く三十三軒に對し査正を考慮して五日一齊に交付することゝなつた、支給比率は總代理業者にして影響度最も大なるもの十二軒を基準に糧棧、油房を兼業又は自己賣買を營み取引高年間一千圓に充たざるもの二十一軒に夫々二對一の割合を以て支給する

日本よりの物資を確保 山梨商務司長歸任談

山梨經濟部商務司長は曩の滿關支輸出調整令に依る日本側の對滿消費物資輸出制限措置に關しこれが緩和方を要請するとともに一般消費物資の日滿物動計畫策定並に日滿綜合物價對策確立に就き對滿事務局、商工省企畫院その他日本側官民機關と協議のため昨年十一月末東上以來、要務折衝以外の一身上の都合のため暫く歸京を延期してゐたが、一切の所用を終へて朝鮮經由四日午前九時四十五分新京着ひかりで歸京、左の如く語つた
日本の關係當局並に業者と會ひ、滿洲の重要物資の供給につき懇談して來たが日本側でも滿洲に對する物資供給は萬難を排しても實行するとの力强い回答を得た日本には現在に操業を中止して居る消費資材の生產設備が可成りあるからこれを滿洲に移し滿洲で消費する物資は滿洲で製造する處まで行き度いと思つてゐる物價の問題も現在行ひつゝある低物價政策を維持するため出來るだけ配給の圓滑を圖り、日本の供給狀態と睨み合せて品目別に具體化して行く心算です

吉林警察廳異動

吉林警務廳では一日附を以て日系警察官八十名の大異動を行つたが、主なるもの左の如し
吉林省警佐 岡本錬 命蛟河縣警佐
同警佐 柳博 命扶餘縣警佐
同 中尾豐紀 命吉林警察署警佐保安股長
吉林警察署警佐 山口章治 命農安縣警佐
蛟河縣警佐 澤畠伍 命長嶺縣警佐
蛟河縣警佐 隅田一知造 命伊通縣警佐
敦化縣警佐 村岡實 命磐石縣警佐
樺甸縣警察署長警佐 潮潔 命乾安縣警佐
長嶺縣警佐 石上佐士秋 命蛟河縣警佐
乾安縣警佐 木村恒民 命樺甸縣警察署長
扶餘縣警佐 神谷利平 命懷德縣范家屯警佐
農安縣警佐 行本喜與一 命楡樹縣警佐
楡樹縣警佐 豐水萬里 命吉林警察署經濟保安股長

又・又お笑い映畫週間！
エンタツ・アチャコの
新婚お化け屋敷

五日より
喜劇の神樣、齋藤寅次郎
中川信夫演出 弱き者よ汝の名はサラリーマン也
川田義雄 三益愛子 主演
エノケンの
頑張り戰術
關東水上スキー俱樂部應援出演 六十錢
豐劇

片山齒科
日本橋通秋林洋行前
電話③五五五三番

洋樂はビクター

ストコフスキー指揮
ビゼー曲
アルルの女 拔粹組曲
フイラデルフイア交響管絃樂團
特別樂譜付アルバム入
12吋赤盤3枚 ¥11.55
推薦レコード
シユーボア曲
協奏曲第八番
提琴スポールディング
フイラデルフイア管絃樂團
12吋3枚 ¥11.65
ウエーバー・アルバム（タンゴ篇）
一、ヴオルガの夜 タンゴ
二、郷愁 タンゴ
三、お手を タンゴ
四、ほのかな光 タンゴ
五、黄昏 タンゴ
六、バキータ タンゴ
三枚一組 五・五〇 アルバム入價

淋病
治療は責任ある根治療法によれよ
（HS線療法の說明書進呈）
淋病、婦人病、蓄膿症、皮膚病
胃腸病、ルイレキ、其他の慢性諸病
東京 樂生堂HS線新京療院
新京祝町二ノ四（西本願寺西隣入）

看板 塗裝 一式 紫雲社
防銹塗料專賣特許クロミオン
海軍省鐵道省指定
松下塗料株式會社滿洲總代理店工事部
新京大經路九四 佐藤博信
電話（2）二一六三番

トランク病院
どんな破損品でも町擊迅速廉價にて完全に修理致します
旅行用品一切品揃
總べて自家製品に付大安賣！
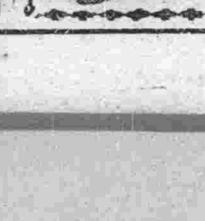
二合永鞄店
新京東一條通三六
電話3四三〇八番

民草の誠綴る 奉祝歌〝萬民祝〟 戰線、海外から來る

2600年

【東京國通】肇國の大業を欽仰し奉る紀元二千六百年、光輝ある式典に特に民草の赤誠を嘉せられて詠進を差許される奉祝歌「萬民祝」が來る十一日の紀元節を以て締切られるが新春來赤誠こもる詠進歌が全國津々浦々は勿論戰線或は遠く海外の同胞から續々宮內省御歌所に寄せられて來て居る、燦たる御稜威の下肇國の使命輝く時意義深き式典を迎へ皇室の彌榮、國運の隆昌を壽ぎ奉る萬民の光榮を欣ぶ詠進歌の數々、何れも千載一遇の光榮に感激する祝詞を奉るもの、御歌所では着々と整理して居る、締切後は三條御歌所長以下寄人等が嚴選の上選歌として卅首以上を決定、四月三日神武天皇祭に當り天皇陛下に奉る外一般に發表することになつた、なほ選歌は勿論詠進歌は凡て御歌所に於て地方別に取纏め天覽に供し奉り更に皇后、皇太后兩陛下の御覽を賜はるのであるが光輝ある式年に際し蒼生の言葉そのまゝに天覽の榮を賜はるもので詠進歌の數は締切を控へて一日一日と增加してゐる

輝く放送プロ 奉祝週間豪華版決定

【東京國通】紀元二千六百年の輝く歷史に一入意義深き十一日の紀元節を奉祝する爲放送協會では三日協議の結果十一日より一週間に亙りA・K（東京）B・K（大阪）M・G（宮崎）J・G（熊本）の四放送局を動員して講演に演藝に斯界の一流を網羅する一大放送プロを全國ならびに海外同胞に中繼放送することに決定した、十一日のプロは左の如し

△午前七時＝霧島神宮（宮崎）より二千六百年式典△九時國民奉祝時間＝君ケ代、宮城遙拜、紀元節唱歌、二千六百年頌歌△九時半＝建國祭委員長永田秀次郎氏講演△午後零時五分＝海軍軍樂隊の奉祝吹奏樂△同一時＝靖國神社式典中繼△同二時＝橿原神宮紀元節祭實況△二時五十四分A・K二千六百年記念募集入選曲（海外同時放送）△三時十五分＝橿原神宮外苑の奉納音樂（同上）△六時二十五分＝日比谷公會堂の奉祝會場中繼（米內首相近衞奉祝會々長講演）△七時半より演藝、物語なほ十二日より六日間は名士の講演、舞臺中繼及び朝鮮、臺灣、滿洲、北中南支の各地より講演、演藝を中繼、最後の十七日夜は小國民の夕とし物語、童謠、劇等を送る

〝福は內、鬼は外〟 春を彩る國都の街

日曜と快晴とに惠まれた國都新京の節分は文字通り春來るの感じを市民に與へたが、この日邦人街に於ては各種の惡魔拂ひの諸行事が神社佛閣で行はれ、何處にゐても故鄉を忘れない日本人の好しさを見せたが、新京神社では朝からの參拜者先着順千五百名に福豆を分け緣起を祝ひ、午後七時より節分祭、午後八時と九時から「鬼は外、福は內」と掛け聲も勇ましく、裃着用の氏子總代十名の手によつて豆撒きが行はれた、なほ境內には目出度い福餅を賣る露店が並び、賑かな參拜者の足音と共に和かな節分氣分が街々に流れ歡樂街では恒例の「お化け藏べ」で嬌笑が湧き、非常な賑かさのうちに立春の一日は暮れた（寫眞は神社の賑ひ）

「？」の富士町强盜事件 喜報待つも來らず 緊張一色の本部 犯人何處に潛むや

富士町拳銃强盜捜査本部では犯行直後犯人の近郊部落逃入を阻止すべく國都を繞る環狀線を各署總動員で完封し、主要道路を扼する個所の潛伏、遊動警戒を行ふ一方被害者より兇行模樣及び附近居住の楊某の四人組逃走の目擊狀況の聽取、警戒線內通行人の関込みによつて既報の如く新京專賣署東安屯石油倉庫附近で馬車を捨てた賊は北十條通派出所、東安屯派出所中間にて鐵道線路構內柵を乘り越え白雪に蔽はれた路面を蹴散らして佐吉町九ノ二東洋木材會社新京支店前の柵を再度越えた頃、滿人新聞配達夫（所屬不明）の訴へによつて北十條通派出所超安榮警士（二一）が自轉車（配達夫のもの）で追跡し行くのを犯人は感づき同會社構北九條通の闇を韋駄天走りに行方を晦したことが判明本部では環狀警戒線を逸ち早く突破されたのではないかと見て午後十一時百餘名を四班に分け各自二日分の食糧を携帶トラックで近郊部落四個所（逃走後經過時間より測つた地點で最も潛伏してゐると目される個所）へ急行せしめ各班目的地に着くや凍える身體を溫める暇もなく當地警察署の應援の下に半圓形を描いて部落內外の一齊檢索を敢行し順次各部落を虱潰しの檢索を續行しつゝ犯行現場附近に歸着せんとする潛伏犯人の追込みをなしてゐるが四日午後に至るも本部には現地より何等の報告が齎されない、果してこの追込み檢索の網に引つ掛るや賊徒四疋—本部に頑張り指揮する田村副總監、谷口司法科長等係官の期待は大く緊張そのものである

包圍骨折損の卷 本筋に關係なき見込

吉報今や遲しと待つ捜査本部に四日午前三時頃けたゝましい電話のベルが鳴つた遊動班からの報告だ、本部首腦がさつと緊張の色を漂はせつゝ額を寄せて何事か凝議、策を練ること暫し、三時十五分待機捜査員全員寛城子管內孟家橋へ出動の命令が下つた、即ち遊動班が孟家橋上で五十錢新紙幣一枚を拾得、若しやと附近白雪の路上を入念に取調べたところ鐵道線路際の靴跡と同樣然も現場より迎つてみると客馬夫張某宅の入口で絕えてゐる點から怪しいとの報告なので、全員拔身の拳銃を引ッさげトラックで急行、同家一帶三十數戶を包圍の上片つ端しから家宅捜索をなしたが、女子供ばかりで肝心の犯人らしきものは外出先からまだ戾らないことが判明、隅々まで確證を得るべく探したが何物をも發見するに至らなかつたが犯人が柵を乘り越えて逃走するのを見て派出所へ注進した新聞配達夫の自轉車タイヤと同樣の自轉車を有する新聞配達夫某某を參考人として、騷動不審の客馬車夫五名とともに同行六時頃引揚げ直ちに引致者の取調べを行つたが何れも事件には何等關係無きものと思はれる

捜査本部に美談

三日午後十一時頃富士町拳銃强盜事件でごつた返す中央通署受付へ肌刺す寒空によれ〳〵の袷一枚で何んとかして下さいと泣き込んで來た岡山縣三津郡一ノ宮村大字尾上生れ住所不定深川きくの（三八）さんのうらぶれた姿に折柄捜査本部に詰めた瀧本警務科長、島貫捜査股長がその不遇に同情兩氏の懷ろ合せて金十二圓七十六錢を係官に託したが、この溫情にきくのさんは淚を流して感謝、居合せた係官一同も上司の慈悲に感激最善の身の振り方をつけてやることゝなつた

行がけの駄賃か 小合隆で馬泥棒 新事實發生に光明

あるゆる點に於て疑問に包まれた事件に一つの新事實として或は事件解決の光明となるやも知れずと思はれる事件がある、即ち近郊派遣捜査班の中小合隆に向つた遠藤（中央通署）竹目（和順署）班は四日午前一時はしなくも金家灣屯居住金殿（四六）方に三人組拳銃强盜が現はれた事を聞き込み、直ちに現場に到つて事件の顛末を聽取した、それに依ると金殿宅では前夜午後十時頃から正月餠を搗いてゐたもので四日午前一時頃同家使用人金蔡有（四五）が家內の戶締りを終つて自分の宅に引き上げようと途中まで來た時、乘馬の三人連滿人が下馬するや同人を捕まへ「俺は警察捜査班の者だが調べる事があるから家に案內せよ」と金を先頭に屋內に入るや二十五六歲位の男が突然拳銃を突きつけ「靜かにしろ」と威しつけてゐる間に外部にゐた男は同家裏につないであつた馬三頭を引き出して來るや、拳銃を擬した男は「騷ぐと射つぞ」と家人を尻目に農安方面に向つて逃走したものであるが、伊通河を北方に向つて逃走した三人組が金宅を襲ふ途中同樣手段で馬を奪つて逃走を圖つたものではないかとも見られてゐる

なほ金蔡有の供述に依つて同家を襲つた三人組强盜の人相は年齡三十七歲位で身長五尺六、七寸、赤色がかつた帽子を着し丸顏で黑の長衣、手には馬車用鞭を所持、他の一名は年齡二十五、六歲位で瘦せ型、茶色の防寒帽を着し長面で色白く詰襟の協和服に黑色オーバー、拳銃所持、今一人の共犯者は戶外にゐた關係上不詳であるが

この人相に依ると先年十一月頃和順警察署に檢擧された九人組馬强盜の一味で目下逃走行方不明中の首魁楊貴初、楊海、王鳳岐等に似てをり、加ふるに彼等は拳銃一挺を所持してゐる事が判明してをり、金方から農安方面に向つて逃走した點からして、或は楊一味の仕業ではないかとも見られてゐる

馬車夫も一味？ 疑はれる諸々の點

現在迄の諸情報を綜合すると犯行當時店先に待つてゐたといふ客馬車夫は四人組强盜の仲間ではないかと思はれる節が多々ある點が注目されてゐる、即ち該馬車夫が何處かで拳銃をもつて威嚇されたものとすれば押入る際の小競合ひから發砲までに、又見張り一名が果して拳銃を隱し持つてゐたか不詳だが、身をもつて逃げ出す機會はいくらもあつたし、石油倉庫前で四人組を降した後直ぐにも近くの派出所へ届け出ることが出來たのに行方を晦してゐる點などから推察して一味は五人組と斷定されるもので目下捜査員をして市內、近郊の荷馬車夫を內偵、更に名も告げず立ち去つた新聞配達夫の行方捜査に躍起となつてゐる

體操と音樂の夕

戶外週間最後を飾る「體操と音樂の夕」は二日午後三時より體育聯盟體操部新京音樂院共同主催で西廣場滿鐵社員倶樂部に於て開催、第一部新京音樂院の奏する體育行進曲に始まり第二部昨秋東京に開かれた明治神宮國民體育大會に輝く優勝を贏ち得た旅順高女生徒の體操より順次プログラムは展げられ絢爛たる健康美の繪卷に參會者一同陶醉裡に六時散會、引續き夜の部に移り晝の部にも劣らぬ盛會で午後十時閉會した

〝子供の家〟の父 曾田正彥氏上海へ

昭和十二年十二月から今日まで足掛四年間在京滿鐵一千社員の福祉事業に巨大の足跡をのこした滿鐵新京支社福祉係主任曾田正彥氏は今回滿鐵上海事務所に轉出十五日頃單身赴任することになつた、同氏は昭和十三年十二月滿鐵附屬地行政權委讓後最初の支社福祉係主任として着任以來四年間孜孜として在京一千社員の福祉のため獻身的努力を續けて來た、就中約六百戶の留守宅社員のためには留守宅係の主務者として主人に成り代つて諸々の日常事によき相談相手となり一線社員に後顧の憂なからしめ、特に兒童の福祉には最も意を注ぎ全滿最初の「子供の家」を設けて比較的惠まれない子供のための天國をつくり、或は子供遊園の擴充整備に萬全を期し社員倶樂部を整備して社員の慰安並に青少年社員の情操教育に力を注ぐ等單に滿鐵のみならず一般の福祉施設を示唆すること尠からずその遺した功績は偉大なるものがある、同氏は曾て滿鐵解組問題の當時本部幹事として滔々懸河の辯を振ひ十五萬社員をよく統率して危殆を脫した事は今なほ著名なる話題として殘つてゐる、同氏の如き精神的活動家を國都から失ふことは單に滿鐵支社のみならず國都に一抹の寂しさを誘ふものとこの轉出は各方面から痛惜されてゐる【寫眞は曾田正彥氏】

日通丸と天山丸衝突

三日午前三時大連港檢疫錨地に碇泊中の岡崎汽船日通丸（二、一八三トン船長原田二三郎氏）の橫腹へ折柄入港して來た大連汽船天山丸（二、七七五トン船長小西賢治氏）が目測を誤つて船首をぶちあてたため日通丸は一、二番ハッチに浸水エンヂンルームに濁水、天山丸も船首を破損したが兩船とも乘員、積荷には被害はなかつた

カフエーも休業 十二日絕對的自肅へ

護國の礎として散華した皇軍勇士の英靈を迎へる毎月十二日、國都は自肅哀悼日として歌舞音曲を停止、歡樂街では料理店、ダンスホールは休業する等全市哀悼の誠を捧げて來たが、この日をして更に一段嚴肅に自肅自戒の徹底を期するため禁酒デーとする案はかねて關係各機關に於て考究中のところ、これに先立つて從來ネオンを消燈、レコードを止めて哀悼の意を表し營業を續けて來た全市カフエー業者は料理店、ダンスホールに合流して自發的に來る十二日の哀悼日を期し、休業することに決定、これを以て哀悼日の歡樂街は全休業となり市民の自肅は一段と强化される事になつた

秩父宮御台覽 神宮氷上最終日

第一回明治神宮國民體育大會冬季スケート競技最終日は四日午前九時半から上諏訪湖の海リンクに於て擧行された、この日秩父總裁宮殿下には海茶のスポーツ服にホッケーの輕裝で御豫定より早く午前九時十分會場に御到着遊ばされ各競技を親しく台覽、各選手の熱技をことの外御興深げに拜せられた、各地代表選手も殿下台覽の光榮に感激し全能力を傾注して熱戰を展開しリンクは撒水の程度により氷面も前日より滑りよく氣溫は零下五度、北風一米で上乘のコンデイションであつた

△滑走競技

△男子五千米（オープン）1朴潤哲（滿洲）八分四九秒二 2中楠聯（東京）八分四九秒九 3李孝昌（朝鮮）八分五〇秒六（以上大會新記錄）4南洞邦夫（東京）5牛島泰男（滿洲）6張祐植（關東）△得點 1滿洲9、東京8、朝鮮4、關東1

△女子三千米（オープン）1平井サエ子（北海道）五分二六秒九 2大倉惠美子（滿洲）五分二八秒〇 3江島八重子（滿洲）五分二八秒三（以上世界、日本參考並大會新記錄）4坂本キヨ（北海道）5沼喝秀子（北海道）6野澤光子（滿洲）△得點 滿洲11、北海道10

戶外週間最終日

戶外週間の最終日第四日を飾る兒童ボブスレー、兒童凧揚大會は快晴に惠まれた四日午後一時から兒玉公園で多數の觀衆を迎へ華々しく開催、集つたお坊ちやん、お孃ちん達三百餘名「僕も」「あたしも」と我れ先に凧揚げ、ボブスレーに打興じ酷寒もなんのその、と樂しい日曜の午後を時間の過ぎるのも知らず戶外の新鮮な大氣に觸れ有意義裡に同四時終了した、一方南湖に於ても午後二時から兒童凧揚げ競技並に氷上大會を百五十名參加の下に擧行した、國都隨所に戶外デーを謳歌した、南湖に於ける凧揚げ氷上大會の成績次のごとし【寫眞は凧揚げ】

△凧揚げ 1滿內邦夫（三年生）一時間四二分 2濱田竜子（三年生）一時間三二分 3高瀨（一年生）一時間三〇分

△氷上大會（一周廻り）1松原榮（二年生）2田原とり子（一年生）3高浦格（一年生）

△一周半廻り 1白石（四年生）2大貫（四年生）3宮地（三年生）

新京氷上第二日

△滑走男子一部總得點 1岡本豐（敦員）二二一六點九九 2大谷武男（鐵路）二二一點九五三 △同男子二部總得點 1鴨井德三（新商）二二五點四一七 2李（新商）二二七點一一七 3岡本（新商）二二一八點六八三 4金（市公署）二二九點〇六七 5藤岡（新商）二三四點六六六 6鎮々田（新商）二三三六點五五〇 7山下（新商）二三三八點二〇〇 8角田（新商）二四二點二六七 9白川（新商）二四二點四六七 10金（日商）二二六二點四一六

△同女子總得點 1片田瑤子（敦島）一二二點五〇〇 2高倉（敦島）一二二點四三三 3欠野（敦島）一二三六點〇六七

△型滑男子 1中村公正（郵政）七〇點四 2小塚光彥（協和會）六六點五六

△同女子 1米村菊美子（敦島）六五點一 2淺原滿枝（敦島）五三點五 3小野智惠子（敦島）三七點一 4千田壽子（敦島）二八點六

△氷球競技

△準決勝

新商B 5（2—0、0—1、3—0）1 白雪

新中A 5（3—1、1—0、1—2）4 新商A

△決勝

新商B 4（1—1、1—1、2—1）3 新中A

祝町ボヤ

四日午後九時十分頃祝町五丁目六綿安尚會より發火したが大事に到らず同二十分鎮火した原因はオンドルの過熱からアンペラ室に燃え移つたもの

けふ（五日）

▲立春 ▲天赦日

歷史 ▲日露國交斷絕（明治三十七年）▲多門中將の率ゆる第二師團哈爾濱に入城す（昭和七年）

七分搗

日本時代から「ジイド以後」その他をものにしてゐる新京商工公會の弘報科主任の中村氏、つい先頃も「現代精神の解剖」と云ふストロウスキーの名譯を世に出した事は既にあまねく有名であるが▼顏が西條八十に似てゐる所から恐る恐る「詩の方は？」とお伺ひを立てると之は亦大變な人に聞いたもので氏は慶應の文科時代から詩集を出版し、ボードレールの研究にかけてはオーソリテイー▼一時何かの失敗から藏書賣拂の仕儀に立到つた際、フランス留學中その他で買ひ集めた洋書かたつた一冊ボードレールの又と得難い原書を殘して二萬圓近くで賣れた由、曰く「文學を忘れてもボードレールから離れる事は出來ません」

けふの天氣 西又は南の風 晴後曇

きのふの氣溫 最高零下一四度 最低零下二〇度二

銀行マーク圖案懸賞募集

一、マーク募集ノ趣旨及要項 今回舊新京證券取引所信託株式會社ノ營業目的變更ニ依リ今後商業銀行トシ銀行業務開始致シタルニ付銀行名ニ捉ハレズ簡單ニ象徵セル圖案ヲ募集ス

二、締切期日 康德七年二月二十日

三、圖案決定方法 左記審查委員ニ依リ審查ノコト 藤山一雄、關屋悌藏、杉村勇造、當銀行役員

四、圖案送付先（官製ハガキニ限ル）新京東五條通一番地 株式會社興德銀行

五、賞金 一等 一名 百圓也 二等 一名 五拾圓也 三等 一名 參拾圓也

六、發表月日 康德七年二月廿八日

七、發表方法 募集廣告新聞ニ發表ス

新京東五條通り一番地 株式會社 興德銀行 電(3)二〇〇三・二五五三・二五五七

康德七年(黃)第一號

公示催告

新京特別市興安通三十番地 申立人 株式會社坂井忠商店 右代表取締役 坂井忠茂

左記證券の所持人は康德七年八月十五日迄に當院に權利を屆出て證券を提出すべく若し右期日迄に屆出を爲さざるときは證券の無效の宣告をすることあるべし

證券の表示（但重要なる部分）

一、證券種類 荷物受取證
一、證券番號 第五百三十一號
一、證券作成地 東京
一、證券發行者 大阪商船株式會社東京支店長代理 谷本沖太郎
一、證券發行年月日 昭和十四年八月十五日
一、船舶名稱 日滿丸
一、船積地 東京
一、陸揚地 大連
一、荷造及個數 枠め三個
一、運送品の種類 旋盤
一、荷送人 二幸商店
一、價格 金四千七百五十圓也
一、向拂運送賃 金七十二圓也
一、立替金附隨費用 金三十八圓六拾三錢也
一、荷受人 申立人

康德七年二月二日 新京區法院 審判官 野口榮一郎

康德七年(黃)第二號

公示催告

新京特別市大同大街二〇一 申立人 滿洲興業證券株式會社 右取締役 融川元夫

左記證券の所持人は康德七年八月十五日迄に當院に權利を屆出て證券を提出すべく若し右期日迄に屆出を爲さざるときは證券の無效の宣告をすることあるべし

證券の表示

一、證券の種類 第三回有獎滿洲儲蓄債券甲組三枚、乙組一〇〇枚
一、證券の番號 甲組自七七、一八三番至七七、一八五番、乙組自三三、〇〇一至三三、一〇〇番
一、券面金額 十圓
一、賣出價格 五圓
一、償還金額 十圓
一、發行年月 康德五年十二月
一、發行代表者名 滿洲興業銀行總裁 富田勇太郎
一、最終償還期間 康德三十四年三月

康德七年二月一日 新京區法院 審判官 野口榮一郎

謹告

春節（舊正月）の休日を廢止し平日通り營業可致候間此段御通知申上候也

昭和十五年二月五日

東五條通り 新京石炭販賣組合 電話代表(3)四一二一番

鳩居堂製 薰香・筆墨・みどり茶園 吉野町一丁目 電話(3)四七七〇番

今日は定休日 勝手ながら休ませて頂きます 三中井 毎月定休日・第一・第二・第三月曜日

店員募集 十五六歲より廿五六歲迄 日鮮人 希望者は本人御來談下さい 新京富士町三丁目六番地 蝶屋洗布所本店 電話(3)二七二〇番

賣家 場所 順天小學校附近 土地 百十三坪 建家 十七坪五合 御希望の御方は 岩見電話店へ 電話(3)二三二七

幼稚園兒募集 一、入園幼兒 五歲より小學校入學迄の幼兒 一、入園受付 昭和十五年三月卅一日まで 一、入園願書 1入園願書（當園にあり）2戶籍抄本 祝町二丁目六西本願寺別院內 藤影幼稚園 電(3)三三二一

五日 第一月曜 定休日 毎月 第一月曜 第二月曜 第三月曜 新京 寶山 電(3)五〇一一番

ラヂオ　けふの番組

五日【月曜日】MTCY【新京放送局】

朝

七、三〇（新京）建國體操
七、四八（大連）…のお知らせ
七、五〇（新京）ニュース
八、〇〇（大連）初等滿洲語講座 秋父固太郎
八、二五（新京）氣象通報
八、三〇（新京）朝の音樂（レコード）管絃樂（ラヴェル作品）一、スペイン狂詩曲 フィラデルフィア管絃樂團、指揮レオポルド・ストコフスキー 二、ボレロ（プラーガ編曲）B・B・C舞踊管絃樂團、指揮ジャック・ペイヌ
九、〇五（東京）經濟市況
九、三〇（東・奉）經濟市況
九、四五（新京）建國體操
一〇、〇〇（大連）經濟市況
一〇、〇五（大連）幼兒の時間「小さな音樂會」ハナビラ會、指導内田和子
一〇、二〇（新京）母の時間「看病のコツ」滿鐵新京醫院看護婦長植野靜
一〇、四五（新京）家庭メモ
一〇、五〇（新京）料理獻立
一一、〇〇（新京）食料品値段
一一、三五（奉天）經濟市況
一一、四〇（東京）經濟市況
一一、五九（東京）時報

晝

〇、〇一（大連）浪曲漫才「お笑ひ三つぐし」大空月美、…志朗
〇、三〇（東・新）ニュース
一、〇〇（奉・通）經濟市況
一、〇五（東京）經濟市況
一、一〇（奉・連）經濟市況
三、〇〇（東京）經濟市況
三、二〇（新京）教師の時間 一、國民歌 二、講演「皇紀二千六百年を迎へて」大使館教務課長成田政次 三、教育だより
四、〇〇（東・新）ニュース、氣象通報
四、四〇（奉・連）經濟市況
五、三〇（新京）レコード 一、ハープ獨奏 一、ホーム・スヰート・ホーム（ビショップ作曲）二、故郷の人々（フォスター作曲）アルベルト・サルヴィ 二、管絃樂、歌劇「ウイルヘルム・テル」序曲（ロッシーニ作曲）ベルリン國立歌劇場管絃樂團、指揮アロイス・メリヘル

夜

六、〇〇（仙臺）お話「坂上田村麿」小島甲午
六、二〇（東京）コドモの新聞
六、二五（新京）戰時體制講座（一）戰爭と宣傳 關東軍司令部報道班陸軍歩兵大尉人見永壽
七、〇〇（東・新）ニュース、告知事項
七、三〇（東京）國民歌謠 奉祝國民歌紀元二千六百年
七、四〇（東京）講演
八、〇〇（東京）ラヂオドラマ 大村益次郎（金子洋文作）大村益次郎（高田稔）さよ（江波和子）黒田隊長（月田一郎）他、伴奏東京放送管絃樂團、演出金子洋文
八、四五（大連）輕音樂と歌謠曲（レコード）輕音樂 哈爾濱夜曲（櫻井イスオルケスター）上海セレナード（由利あけみ）ホロンバイルの華（渡園惣一郎）

九、〇〇（大阪）府縣めぐり（二十五）奈良縣の卷（大和強展の姿、大和讃古）
九、三九（東・新）時報、ニュース、ニュース解說、氣象通報、告知事項、明日の番組
一〇、三〇（新京）今日のニュース
一〇、四〇（哈爾濱）北滿の時間（露語）

國民歌謠　七時半

奉祝國民歌紀元二千六百年

獨唱 松原操 伊藤久男　伴奏 東京放送管絃樂團

金鵄輝く日本の、榮ある光身にうけて、今こそ祝へこのあした、紀元は二千六百年、あゝ一億の胸は鳴る

歡喜あふるるこの土を、しつかとわれら踏みしめて、はるかに仰ぐ大御言、紀元は二千六百年、あゝ肇國の雲靑し

荒ぶ世界に唯一つ、ゆるがぬ御代に生ひ立ちし、感謝は淸き火と燃えて、紀元は二千六百年、あゝ報國の血は勇む

潮ゆたけき海原に、櫻と富士の影織りて、世紀の文化またあらた、紀元は二千六百年、あゝ燦爛のこの國威

正義凛たる旗の下、明朗アジア打ち建てん、力と意氣を示せ今、紀元は二千六百年、あゝ彌榮の日はのぼる

（この國民歌謠は十日本社主催で開催の二千六百年奉讃吹奏樂團合同演奏會に新京音樂院混聲合唱團に依つて歌はれます）

產婦人科 堀山医院 蓬萊町一丁目 電話③3180

月曜 戊寅 先負 建 心宿　舊十二月廿八日　二月五日　東京・本郷・誠館神

● 一白の人 利己主義に流るゝときは人の親しみを失ふ 乙と丁と戊が吉
● 二黑の人 竊して愚痴を出さゞるが眞の勇者自重せよ 庚と癸と丑が吉
● 三碧の人 進路を誤り易き日自重警戒して焦る事勿れ 乙と丁と丑が吉
● 四綠の人 初めの元氣永續せず次第に緩み勝ゝ日とす 甲と乙と丁が吉
● 五黄の人 腕の限りを盡して奮鬪すれば難事も通る日 庚と壬と癸が吉
● 六白の人 一時の辛抱より大なる幸福を生み出だす日 丙と庚と壬が吉
● 七赤の人 他人相手に此まで滯りし事も皆解決すべし 丁と辛と癸が吉
● 八白の人 何事も順に行く日なれど調子に乘るは危し 辛と壬と丑が吉
● 九紫の人 依賴心を去りて自主の氣を專らとすべき日 乙と未と庚が吉

列車發着表

◎大連方面行
大連行 前二時三十分 / 奉天行 六時廿五分 / 釜山行 八時 / 奉天行 八時卅五分 / 大連行 九時三十分 / 營口行 十時三十分 / 四平街行 十一時三十分 / 奉天行 後一時五分 / 大連行 一時四十分 / 大連行 二時三十分 / 大連行 三時廿五分 / 四平街行 四時五十分 / 釜山行 六時五十分 / 四平街行 七時四十分 / 大連行 九時四十分 / 大連行 十一時十三分 / 奉天行 十一時三十分

◎哈爾濱方面行
哈爾濱行 前三時四十二分 / 德惠行 五時十五分 / 哈爾濱行 六時三十分 / 哈爾濱行 八時十分 / 哈爾濱行 九時 / 哈爾濱行 後十二時五十分 / 哈爾濱行 三時十五分 / 哈爾濱行 五時三十分 / 德惠行 七時十分 / 哈爾濱行 十時卅五分 / 牡丹江行 十一時四十五分

◎圖們方面行
吉林行 前七時五分 / 羅津行 八時卅五分 / 圖們行 九時四十五分 / 吉林行 後一時 / 牡丹江行 三時二十分 / 吉林行 七時廿五分 / 淸津行 十時五分

◎白城子方面行
白城子行 前八時廿五分 / 白城子行 十時五十四分 / 前郭旗行 後五時三十分

◎大連方面より
大連發 前三時卅二分 / 大連發 六時十八分 / 奉天發 七時四十五分 / 釜山發 八時 / 四平街發 八時四十六分 / 四平街發 九時四十分 / 四平街發 十時卅二分 / 釜山發 十一時四十三分 / 奉天發 後十二時三十分 / 大連發 三時 / 大連發 四時二十分 / 大連發 五時二十分 / 營口發 六時四十八分 / 大連發 八時二十五分 / 奉天發 九時

◎哈爾濱方面より
德惠發 前零時三十分 / 哈爾濱發 二時二十分 / 牡丹江發 六時十二分 / 哈爾濱發 七時十二分 / 德惠發 十一時十分 / 哈爾濱發 後一時三十分 / 哈爾濱發 三時十分 / 哈爾濱發 六時四十分 / 哈爾濱發 九時三十分 / 哈爾濱發 十一時三十分

◎圖們方面より
淸津發 前七時五十三分 / 吉林發 十一時廿四分 / 牡丹江發 後二時二十一分 / 吉林發 五時十分 / 圖們發 八時四十分 / 羅津發 九時三十分 / 吉林發 十一時十五分

◎白城子方面より
前郭旗發 十二時一分 / 白城子發 後六時卅二分 / 白城子發 九時五分

大阪商船出帆
門司、神戸行 黑龍丸 二月六日 / うすりい丸 二月八日 / 鴨綠丸 二月十一日 / 熱河丸 二月十三日 / ありぞな丸 二月十四日 / 吉林丸 二月十五日 / うらる丸 二月十七日（午前十一時大連出帆）
三角、鹿兒島、那覇行 大同丸 一月廿五日 午後三時大連發
事務所＝大連、奉天、新京、哈爾濱、驛とビューローで連絡切符發賣

喫茶係を求む 毎日午後履歷書持參來店、給料面談 海上ビル 明治製菓賣店 電(二)六四三八

日日案内
下宿 大馬路より東一丁丸中館
代書とタイプ印書は東一丁南昇堂 電3五一三六
看護婦 派出 新京入舟町 電3四五〇一
古物 丸八商店 署町二ノ一八 電3六〇一
ミシン機修理工三名求 新京國產ミシン 崇智胡同一〇一 電2一八四二
女中女給事務員ボーイ其他 男女の職業紹介 募集 日・滿人 ダイヤ街梅ケ枝町角 國務紹介所
カメラ修理 新京銀座 乾寫眞機店 電話3二三九〇
新京犬猫病院 滿鐵病院東側 東三條通 電3三七〇一番
サツクは風化し易く粗多し御用は專門の當店に限る 富士町二ノ一五 生好堂 電3五四六七
失業路頭に迷ふ者共に木會に入を求めたき者 新京東三馬路 電2一〇八五 自營 自疆會
結婚媒介部 御申込下さい
トラックに依る運搬 大和運輸公司 電話3六九〇八番 引越及建築土木科一般 農產物臨袋の準備有
若き御婦人の冬衣と防寒コート「交換自由」貸衣裳 酒井商店 吉野町二丁目 電話3二四六四番
集募 一、女事務員 一名 年齢十八歳位より卅歳位迄 右希望者は履歷書持參本人來談有り度し 但し日本内地人に限る 大經路一二六 日本内燃機株式會社 電3二〇四五
紫雲社 看板 塗裝 新京大經路九四號 電話2二一六三番
整骨專門 中央通り（中央通警察署前）末松接骨院 電3二二〇三
斯界の權威 タイプライター タイピスト生徒募集 日本タイプライター株式會社 新京朝日通一ノ八 電話③3338 5884

冬はあんま 愛彫堂 電話3二三九 東二條通三
お茶とお茶道具は みどり茶園 新京吉野町一丁目 電3四七七〇番
タイプ印書 翻譯・立案 謄寫・代書 新滿社 祝町二ノ一四 電話3二三八七
特效藥安心散 慢性花柳病・皮膚病 腦・節・炎・神經症 リウマチス 特効あり御試藥を乞ふ 浪速町二丁目十八番地 吉光堂療院
鍼灸 浪速町二丁目十八番地 東二條通交番前 吉光堂療院 電3三七三六番
印刷及帳簿 三友社 新京永樂町 電話3三四二四
家傳お灸 ▲神經痛 ▲婦人病 ▲胃腸病 ▲淋病 ▲中風 ▲肋膜炎 ▲カリエス ▲ロイマチス ▲寢小便 ▲脚氣 ▲あんま特設 清水堂鍼灸院 中央通（大阪商船前） 電話六七二七
新時代の 横濱屋 獨立大倉庫設備 完全保管 簡易一號金融 ダイヤ街
料理 閑花 日本橋通 電三二一〇三

たゝみ 宮甲公學校前 鵜殿兄弟商會 電③二四八二
ほねつぎ 滿鐵病院東正門前 今辨慶整骨院 電話③五三六一番
電話及金融 高價買入 月賦販賣 金融即時・長期秘密 電話の御相談は最も信用ある 荻本電話店（御用の方は③七六二六） 新京入船町一ノ二 ダイヤ街丸石商店館
かんばん 玉江 電③二八二八 新京キネマ前
電話賣買 電話月賦販賣 電話金融 岩見電話店 永樂町三ノ一四（八島小學校前） 電話3・3137番
強勉出來品 安心大流 質 七福屋 入舟町一（宗昌ビル） 電③5549
質 愛知屋 貸出勉強 極く簡單 質流品大安賣 東二條通二五 朝日社隣 電③二五九五
質の御用は 荻本質店 ダイヤ町 入船町一丁目 電話③六二六七

タイピスト 授業 午前・午後・夜間 入學隨時 規則書進呈 新京新發路一〇五號 當滿タイプライター 滿洲直賣所 電(2)四四五二三番
質 第七博愛屋 二笠町二ノ廿一 公會堂裏 電3五五三三
琴之家 日琴稽古 吉野町二 電三、二五〇七
料理 いよや 吉野町三の五 電③三四九〇
立食 松壽し
酒は松竹梅 松竹梅の酒藏 銀座キネマ前 電③五三六七番
割烹 温泉閣 新京ダイヤ街 電③五二一八五 六二一八五 御宴會は（十人様以上）特に御相談 下關直輸入の ふぐ料理
季節の味覺 鍋料理 肉鳥専門 わかもと 電③五二一八五 二九八八

鹿谷綜合齒科 診療時間 午前九時…午後七時 レントゲン科 光線療法科 口腔外科 一般齒科 本院 祝町三丁目商陽ビル二階 電話(3)八七八一
草繩 製造卸小賣商 石井洋行 新京大經路四三 電話②五七〇二番
營業科目 新疊表替 上敷疊床 備後表 其他材料一式 兒玉疊商店 新京曙町三丁目十八番地 電話3二三九〇番
關東軍司令部御用達 峰の靴 製靴店 新京東二條通五二 電話③六四七四番
應診致します 產婆 藤本ミツノ 入院室完備 產科 婦人科 田島醫院 興安大路四一九 院長 田島靜 電2二六〇七

皮製ランドセル 吉野町・祝町 大一カバン店 電話(3)六三四四・五〇九六
眼科 中山医院 新京錦町二丁目七（早川齒科醫院隣） 院長 中山 電話③三六五一番

森永ビスケット 榮養補給に 發育保進に

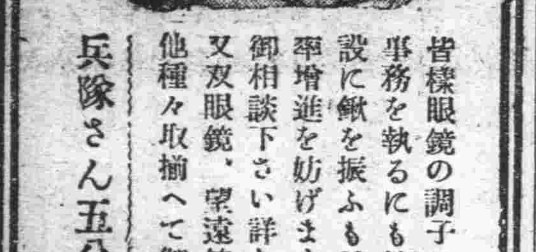

皆様眼鏡の調子は如何ですか？ 事務を執るにも勉強するにも大陸建設に鍬を振ふも目に異常あつては能率増進を妨げます。當店に眼鏡全般御相談下さい詳しく御説明申上ます 又双眼鏡、望遠鏡、磁石、擴大鏡其他種々取揃へて御座ゐます
兵隊さん五分割引致します
市立病院眼科御指定 岡田眼鏡店 新京吉野町二 電③二四三八

滿洲興業銀行 本店 新京大同大街 市内 南廣場支店 電話代表3三六一六番 大馬路出張所 電話代表2六五二〇番 代表電話②四五一一番
營業種目 普通金融 公共金融 產業金融 中小金融 預金業務 證券業務 其他一般
支店出張所所在地 滿洲里、公主嶺、四平街、西安、通遼、開原、鐵嶺、錦州、奉天、遼陽、鞍山、海城、營口、阜新、錦縣、赤峰、承德、本溪湖、安東、撫順、山城鎭、朝陽、通化、吉林、哈爾濱、齊々哈爾、海拉爾、克山、佳木斯、綏化、海倫、白城子、龍井、圖們、牡丹江、訥河、延吉、旅順、金州、普蘭店、貔子窩

滿洲印刷株式會社 新京日本橋通七四 電話(三)二八二三 三八三四番 振替口座新京一〇一番 分工場 新京大和町四四 新京西五馬路三二 電話(二)三三六七番

パーマネント 優秀な技術者を招聘しました 少しもお待たせせず致します

御婚禮仕度 貸衣裳・カツラ 赤外線美顏術 ダイヤ街通り 老松ビル二階 老松美粧院 電③六三四九番

御家庭の福音！ 御台所用品、金物類、錆付、油の附着せる機械器具の御ミガキ用として經濟的輕便な!! アカシヤ磨石鹼を御愛用下さい 大連 奉天 萬玉洋行